Agost 2021 #2

Butlletí Informatiu Municipal

Art al Vent arriba a la 18ena edició

La 18 edició d'Art al Vent arriba al carrer La Bassa del 13 d'agost al 5 de setembre. Es tracta de la manifestació d'art tèxtil a l'exterior més important de l'estat espanyol i que s'ha convertit en una de les senyes d'identitat del nostre poble.

Enguany seran 58 obres de 14 països les que s'exposaran al carrer La Bassa de Gata a partir del 14 d'agost. Les obres han arribat de llocs com Espanya, Italia, Argentina, Brasil, Polònia, Mèxic, Regne Unit, USA, Xile, Alemanya, Egipte, Polònia, Suècia, Holanda

L'edició 2021 serà especial ja que contindrà una exposició monogràfica a l'artista local i membre de l'Escola Municipal de Plàstica Experimental A. Vives, Pepa Caselles. Algunes de les seues obres que han participat en aquestos 18 anys tornaran a penjar-se dels balcons.

Com en anys anteriors, es realitzarà l'edició del catàleg amb les obres exposades i també amb l'exposició homentage a Pepa Caselles.

La programació complementària s'ha adaptat a les circumstàncies, aplicant les mesures de seguretat i higiene, es realitzarà cinema, presentacions i actuacions musicals de la colla El Montgó, el grup de danses La Llata, el grup Connecta, la Rondalla de l'Escola de Música, i la Banda Juvenil de Gata

Tota la informació de la convocatòria així com el catàleg, programació i notíces i novetats es poden trobar a la web www.artalvent.com

Així, Art al Vent XVIII onejarà al carrer la Bassa de Gata del 13 d'agost al 5 de setembre per poder gaudir de l'exposició i del poble a qualsevol hora del dia simplement passejant pels carrers.

CONSULTA L'AGENDA D'ACTIVITATS EN LA PÀGINA 15

Contacte regidors i regidores

JOSEP FRANCESC SIGNES COSTA

Alcaldia (Compromís)

Àrea genèrica:

- *Mobilitat.*
- *Serveis Municipals, Obres Públiques.*
- *Serveis Socials, Tercera Edat.*
- *Transparència, Comunicació i Innovació.*

alcaldia@gatadegorgos.org
608 243 571

JOANVI VALLÉS ROSELLÓ

3r. Tinent d'Alcaldia (PSOE)

Àrea genèrica:

- *Festes*
- *Governació (Policia local, Protecció Civil, Prevenció d'Incendis i Sanitat).*

jvvalles@gatadegorgos.org
608 243 575

TONI SIGNES COSTA

1r. Tinent d'Alcaldia
PORTAVEU (PSOE)

Àrea genèrica:

- *Hisenda, Personal*
- *Comerç.*
- *Urbanisme, Residents, Obres Públiques.*

ajsignes@gatadegorgos.org
608 243 573

TONI ARABÍ ARABÍ

4t. Tinent d'Alcaldia (Compromís)

Àrea genèrica:

- *Esports.*

aarabi@gatadegorgos.org

NEUS MULET MULET

Àrea genèrica:

- *Dona i Igualtat.*
- *Turisme i Joventut.*

nmulet@gatadegorgos.org
608 243 576

ÀNGELS SOLER FORNÉS

2na. Tinent d'Alcaldia (Compromís)

Àrea genèrica:

- *Cultura, Patrimoni.*
- *Educació, Normalització lingüística.*

info@gatadegorgos.org
608 243 572

PEPE JUAN MULET

(PSOE)

Àrea genèrica:

- *Medi Ambient, Agricultura i Canvi Climàtic.*

info@gatadegorgos.org

MAITE SIGNES CASELLES

PORTAVEU (PP)

JUAN PEDRÓS TALENS

GUILLERMO CHOLBI SART

MAITE MESTRE TUR

LUIS BLASCO BLACO

VANESA CASTILLO TORRES

info@popularsgata.es

Telèfons d'interés

AJUNTAMENT DE GATA

965 75 60 89
Duquesa de Almodovar , 3
03740, Gata de Gorgos
info@gatadegorgos.org

TOURIST INFO GATA

965 75 73 17
Duquesa de Almodovar , 3
03740, Gata de Gorgos
gata@touristinfo.net
www.turismegata.com

POLICIA LOCAL GATA

965 75 74 32

SERVEIS SOCIALS MASSMA

965 75 65 49

BIBLIOTECA DE GATA DE GORGOS

965 75 78 72
biblioteca@gatadegorgos.org

GATA JOVE

618 946 206
gatajove@gatadegorgos.org

PAVELLÓ POLIESPORTIU COBERT

965 75 61 29
gataesports@gmail.com

ADL-CREAMA GATA

965 75 62 63
adl@gatadegorgos.org

ESCOLA DE FORMACIÓ DE PERSONES ADULTES

965 75 65 92
fpagata1@hotmail.com

Índex

Actualitat

Gata inicia els tràmits per a dos nous Edificant — 4

El Conseller d'Educació visita els centres educatius — 5

L'Ajuntament contracta dos treballadors a través del programa de foment de l'ocupació Encorp

Gata i Pedreguer busquen solució a l'accés als polígons Oquins-Plans

Gata senyalitza la Ruta dels molins — 6

Reobri el Trinquet després de la seua rehabilitació — 7

X1 Estiu Actiu

Protecció Civil modernitza el material anti-incendis — 8

BAN Neteja de parcel·les rústiques i urbanes — 9

En Breu

Instal·len una rèplica del piló — 10

Finalitzen el pas del camí Rompudetes

Obrin el pas de vianants de la partida Miralbó

Gata se suma a la commemoració del Dia de l'Orgull LGTBI

Finalitzen les obres del carrer Trinquet — 11

Estrenen el documental L'Art de la Llata a Gata

L'Ecomòbil, la forma més fàcil de reciclar

Indiquen l'eixida de l'A7 de Gata — 12

Wifi 4EU

L'ajuntament rep una subvenció per a triturar restes de poda

PSPV-PSOE — 13

Partit Popular — 14

Opinió dels grups municipals

Compromís

Agenda

15

ART AL VENT

Gata inicia els tràmits per a dos nous Edificant

L'alcalde de Gata, Josep Signes i la regidora d'educació, Àngels Soler s'han reunit aquesta setmana amb el Director General d'Infraestructures Educatives, Victor García per iniciar els tràmits per sol·licitar dos nous projectes Edificant per al municipi.

Actualment, les obres del gimnàs del Col·legi Públic, incloses en el primer Edificant, estan en procés de finalització, ja que es preveu que durant el mes de juliol acaben les obres de l'interior de gimnàs i durant el mes d'agost, els treballs d'urbanització exteriors.

Segons la reunió mantesa, una vegada finalitzades les obres del gimnàs s'iniciarà la tramitació del nou Edificant que comprén dos vessants: ampliació de l'IES Matemàtic Vicent Caselles Costa i la rehabilitació i adequació de la mobilitat del CEIP Santíssim Crist.

Respecte al projecte d'ampliació de l'IES inclourà la incorporació de 4 aules de batxillerat i 2 de secundària; la modificació de la instal·lació de la calefacció, ubicació de les instal·lacions per a impartir FP bàsica de Perruqueria i Estètica i nous espais adients per incorporar el cicle mitjà i una aula d'usos múltiples. Així mateix s'estudia la possibilitat d'incorporar noves rames de Formació Professional al centre. Tot el projecte té un pressupost de 2.781.382 euros.

Pel que fa al CEIP, el nou projecte contempla obres de rehabilitació i adequació de la mobilitat dels pavellons a, b i C. En l'interior dels edificis s'inclouran obres de substitució de la coberta del pavelló A, renovació de finestres, adequació de l'accessibilitat, millora de la xarxa elèctrica , de l'eficiència energètica i de calefacció. En l'exterior, millora dels patis i tancament perimetral així com la creació de xones d'ombra i de connexions entre els edificis.

El projectes complet té un pressupost de 2.965.655 euros.

El Conseller d'Educació visita els centres educatius

El conseller d'Educació, Vicent Marzà, va visitar el passat 15 de juliol, els centres educatius de Gata: el CEIP Santíssim Crist i l'IES Matemàtic Vicent Caselles Costa per conéixer de primera mà les obres del gimnàs incloses en l'actual Edificant i els dos nous projectes per al municipi, un per a cada centre.

En la visita, Marzà ha estat acompanyat pel director general d'infraestructures Educatives, Victor García; l'alcalde i la regidora d'Educació i diferents membres de la corporació municipal i dels equips directius dels centres.

L'Ajuntament contracta dos treballadors a través del programa de foment de l'ocupació Encorp

L'Ajuntament de Gata ha contractat dos persones a través de la la Subvenció de la Conselleria d'Economia Sostenible, Sectors Productius, Comerç i Treball a través de LABORA Servei Valencià d'Ocupació i Formació.

Aquest programa EMCORP 2021, que està finançat amb fons procedents del Servici Públic d'Ocupació Estatal (SEPE), és una subvenció destinada a la

contractació de persones desocupades d'almenys 30 anys d'edat, en col·laboració amb corporacions locals de la Comunitat Valenciana.

L'Ajuntament de Gata ha rebut 27.495,84€ per a la contractació de dos peons per a la brigada de serveis municipals durant 8 mesos i 20 dies, a partir de hui, 11/06/2021, i fins al 28/02/2022.

Gata i Pedreguer busquen solució a l'accés als polígons Oquins-Plans

Els alcaldes de Gata i Pedreguer, Josep Signes i Sergi Ferrús i els presidents de les agrupacions d'interés urbanístic dels polígons Oquins (Pedreguer) i Plans (Gata), José Juan Fornés i José Pons, juntament amb els equips redactors, i el president de la Confederació empresarial CV, Salvador Navarro, es van reunir amb la delegada del Govern en la Comunitat Valenciana, Gloria Calero i el cap de la demarcació de Carreteres de l'Estat, José Vivente Pedrola, per tractatr el tema de l'accesibilitat als polígons industrials Oquins (Pedreguer) i Plans (Gata).

Ambdos alcaldes van exposar que, després dels més de vint anys que porten propietaris i ajuntaments amb la gestió urbanística del sol industrial Plans-Oquins, en desembre de 2020 aquest tema arriba a la comissió Territorial d'Urbanisme per a la seua aprovació final, i tot es va quedar damunt de la taula a l'espera d'un informe del Ministeri davant una possible eixida de l'AP-7 que afectaria els dos polígons industrials. Fet que va causar la seua sorpresa ja que des de 2018 s'ha estat tractant , juntament amb Generalitat, la realització d'una Via Park, especialment després de la liberalització de l'AP-7.

A aquesta situació es va sumar, el passat 12 d'abril, el pintat d'una línia contínua des de Pedreguer a Gata que prohibeix qualsevol gir a esquerres tant en circulació com en incorporació a la nacional, cosa que els propietaris qualifiquen d'indefensió, ja que es va realitzar sense avís previ.

Per la seua banda, els Tècnics del Ministeri van justificar la seua actuació per motius de seguretat i mostraren una solució sobre la qual s'està treballant i que posaran a la disposició dels ajuntaments per al seu estudi per part dels tècnics redactors dels Polígons, i poder d'aquesta manera, desbloquejar la gestió urbanística del sòl industrial, al mateix temps que van oferir una solució per a la millora de la circulació en aqueix tram de la N-332 que passaria per la realització de dos redones en els polígons.

Els dos equips redactors treballen ja, amb els tècnics del Ministeri, per dur a terme les modificacions necessàries el més aviat possible. Això donaria llum verda als dos polígons i solucionaria els actuals problemes de circulació d'aquest tram de la N-332.

Gata senyalitza la Ruta dels molins

L'Ajuntament de Gata, a través de la seua regidoria de Turisme, ha recuperat i senyalitzat la ruta dels Molins situats en el tossal de Pedreguer.

La ruta circular de 2 km s'inicia en la zona de les Boleries amb un plafó explicatiu del recorregut. En el punt de partida hi ha una zona d'aparcament des d'on iniciar aquesta caminata indicada per a tot tipus de públic. Al final del recorregut els senderistes trobaran un panell informatiu sobre la estructura i funcionament que tenien antigament els molins.

Gràcies a la col·laboració del GEG, s'ha netejat tota la senda i s'ha recuperat l'antic assagador i dels propietaris dels terrenys que han facilitat l'accés i la neteja per a l'ubicació dels plafons.

Es tracta de dos molins fariners construits amb pedres del mateix tossal, morter de calç i carreus de pedra tosca, segons indica la inscripció en un d'ells, data de 1839. Els molins tenien una coberta cònica de fusta on s'instal·laven les aspes, que es cobrien de tela. Tota la coberta rotava per a orientar les aspes al vent.

Entre finals del segle XIX i principis del XX foren abandonats degut a la reducció del cultiu del blat i sobretot gràcies a l'arribada de l'electricitat, que va permetre ubicar-los en llocs més accessibles i superar la dependència del vent.

Actualment, un d'ells presenta un bon estat de conservació de l'estructura. Un projecte de futur de la regidoria serà la seua rehabilitació i conservació.

Reobri el Trinquet després de la seua rehabilitació

El trinquet Xiquet de Gata ha recuperat la seua activitat amb la partida professional de festes i l'activitat de l'Escola Municipal de Pilota després de les obres de rehabilitació i recuperació que s'han realitzat durant els primers mesos de 2021.

En la intervenció s'han executat obres per recuperar els vestidors, lavabos, l'espai de barra i condicionament de la zona de joc. També s'ha renovat la tanca exterior de la zona de joc que estava molt deteriorada.

A més a més, des de la regidoria d'Esport s'han iniciat les converses per reactivar el Club de Pilota de Gata i que, d'ací a poc temps, siga una realitat i així poder treballar en comú per reactivar la pràctica d'aquest esport i , al mateix temps, poder realitzar un conveni per a la gestió del trinquet.

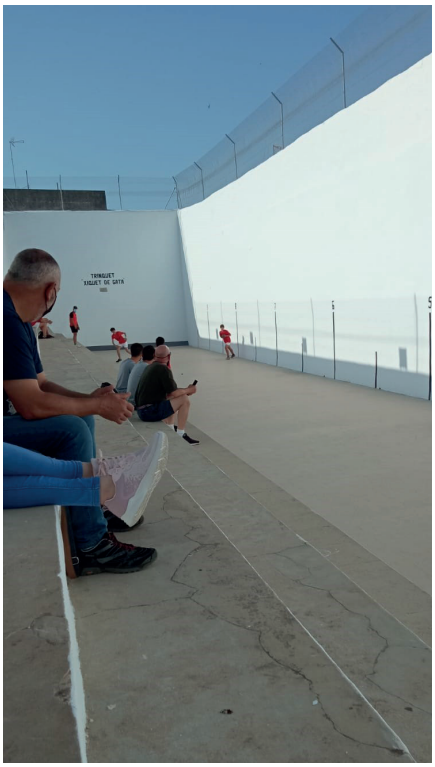

X1 Estiu Actiu

Durant el mes de juliol, la regidoria d'Esports s'ha posat pel cap que xiquets i xiquetes de Gata tingueren un estiu actiu. La variada oferta ha donat opcions per a tots els gustos.

En total uns 470 xiquetes i xiquets han passat pels diferents campus i cursos realitzats durant el mes de juliol.

Del 28 de juny al 2 de juliol es va realitzar el I Campus de Pilota valenciana amb la participació de 40 alumnes.

L'Escola Tecnificació de Futbol es va celebrar del 24 de juny al 2 de juliol i va comptar amb la participació de 45 alumnes

Durant tot el mes 85 alumnes han participat en el Campus Multiesport i 85 més en el Campus Ballet i Hip Hop 85 .

En els Cursos de Natació del mes de juliol han participat 200 alumnes entre adults i menors. A partir del 9 d'agost s'han iniciat els cursos del segon període.

Protecció Civil modernitza el material anti-incendis

Dins del pla de modernització l'agrupació de Protecció Civil de Gata I Pedreguer, durant 2021 s'ha renovat part del material relacionat amb la prevenció d'incendis I intervenció en foc.

S'han adquirit motxilles d'extinció, matafocs, llums de senyalització d'emergència, prismàtics, roba I guants ignífugs, equips de comunicació digital.

A més a més, se suma un vehicle d'intervenció ràpida que va totalment equipat per a realitzar una intervenció. Tot aquest material està ja a disposició del voluntariat per a poder treballar en les tasques de prevenció.

Enguany, la campanya de prevenció es va avançar I des del passat 8 de març l'agrupació de Protecció Civil va iniciar la vigilància d'incendis forestals.

Ajuntament de Gata de Gorgos

Ciudad de la Ciencia y la Innovación

Josep Francesc Signes Costa (1 de 1)
Alcalde
Data Signatura : 07/07/2021
HASH: 70987084b3bc8b09426a765fcc1d3712

B A N

NETEJA DE PARCEL·LES
RÚSTIQUES i URBANES

Vista la normativa urbanística en vigor, així com les ordenances municipals al respecte de l'estat de neteja de les parcel·les rústiques i urbanes:

– Reial Decret Legislatiu 2/2008, de 20 de juny, que aprova el text refós de la Llei del Sòl.

– Llei 5/2014, de 25 de juliol, de la Generalitat, d'Ordenació del Territori, Urbanisme i Paisatge, de la Comunitat Valenciana.

– Ordenança Municipal de Conservació de Solars i Parcel·les, BOP 116 de 16-06-2015.

Es recorda especialment l'article 4 de l'esmentada ordenança:

«4.- Els solars hauran d'estar permanentment nets, desproveïts de qualsevol tipus de residus o vegetació espontània, sense cap resta orgànica o mineral que puga alimentar o albergar animals o plantes portadores o transmissores de malalties, o produir males olors. Així mateix, es protegiran o eliminaran els pous o desnivells que puguen existir, que puguen ser causes d'accidents.

5.- Les parcel·les hauran d'estar en bon estat fitosanitari. Sense males herbes, vegetació espontània emergida com a conseqüència del seu abandó. Per a evitar risc d'incendis, plagues i malalties fitosanitàries per agents patògens, que puguen ocasionar danys mediambientals o a tercers.»

Per tot això, l'Ajuntament de Gata de Gorgos comunica a tots els ciutadans afectats la necessitat d'una neteja periòdica (no només els mesos d'estiu) i informa que el seu incompliment serà objecte de les sancions pertinents (fins els 3.000 euros) després dels procediment oportú.

Es recorda l'obligació especialment perquè és **MOLT URGENT** degut a les queixes de veïnes i veïns que veuen com l'abandó d'aquestos solars fa que hi hagen rates, serps i es converteixen en un gran perill d'incendi.

ESPECIALMENT el tram del poble fins la rodona de La Rana, parcel·les limítrofes a camins i zona Sorts.

En bé de la convivència, gràcies a totes aquelles persones que col·laboreu !

Gata de Gorgos, 7 de juliol de 2021. L'alcalde, Josep Francesc Signes Costa. Signat digitalment.

BANS
Número: 2021-0003 Data: 07/07/2021
Codi Validació: 74M25GAYMYDZNCQGXFS3ZKGQ9 | Verificació: https://gatadegorgos.sedelectronica.es/
Document signat electrònicament des de la plataforma esPublico Gestiona | Pàgina 1 de 1

En Breu

Instal·len una rèplica del piló

Prop d'on estava l'original, s'ha instal·lat una rèplica del piló que barrava el pas de carros a l'entrada del carrer Dr. Gómez Ferrer, cosa que li va donar el nom popular de "carrer Piló".

La rèplica és una donació de Vicente Pedrós, Gargoria.

Finalitzen el pas del camí Rompudetes

FGV ha finalitzat les obres de substitució del pas sobre la via en el camí de les Rompudetes dins del projecte de renovació de la via de la Línia 9 del TRAM i per tant, s'ha restablert el trànsit de vehicles del pont de les Rompudetes

Obrin el pas de vianants de la partida Miralbó

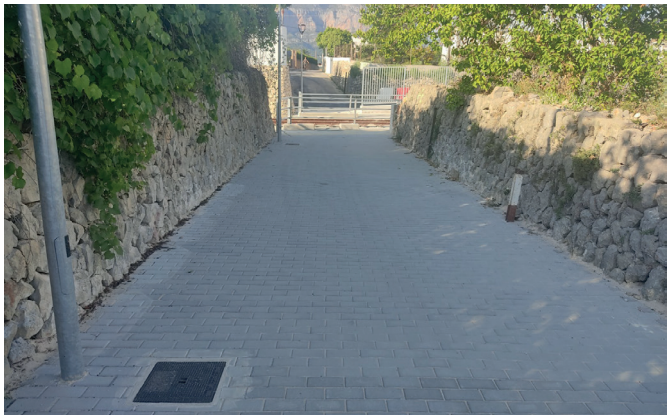

Dins del projecte de renovació de la via de la Línia 9 de FGV, s'ha finalitzat el pas de vianants que uneix la zona de la carretera amb la partida del Miralbó que substitueix l'antiga passarel·la elevada.

Aquest és el primer pas cap a la travialització del TRAM a Gata.

Gata se suma a la commemoració del Dia de l'Orgull LGTBI

L'ajuntament de Gata es va sumar , pel 28 de juny, a la commemoració del Dia internacional de l'Orgull #LGTBIQ+ amb una moció aprovada per tots els grups municipals en el plenari del mes de maig.

Enguany, a més de lluir la bandera multicolor durant el mes de juny en el balcó de l'ajuntament, se sumen dos bancs per la diversitat que podeu trobar a la plaça Nova i un a la plaça de l'Església.

Finalitzen les obres del carrer Trinquet

Durant el mes de juliol es van concloure les obres al carrer Trinquet i plaça Casa Roja per realitzar una separativa de les aigües fecals i pluvials per donar solució als problemes d'acumulació d'aigua en aquesta zona. Així mateix, s'ha realitzat una amplliació de la redona I nova senyalització horitzontal.

Estrenen el documental L'Art de la Llata a Gata

El passat mes de juliol es va estrenar a Gata el documental L´art de la llata realitzat per el Col·lectiu Mirades amb la col·laboració del ajuntaments de Gata i Pedreguer que recull part de la nostra història i tradició de la mà de les pròpies protagonistes.El rodatge es va iniciar abans de la pandèmia I amb les restriccions es va fer difícil acabar la tasca.

Ara, dins la programació d'Art al Vent, s'ha programat una nova projecció a la fresca, concretament dissabte 28 d'agost a la plaça Nova, per a poder gaudir d'ella un major nombre de persones.

L'Ecomòbil, la forma més fàcil de reciclar

Cada dos dimecres s'instal·la a la plaça nova l'Ecomòbil en horari de 9 a 12:30 h.

És una manera molt fàcil I comoda de reciclar ja que podem dipositar residus que no disposen d'un contenidor específic sense haver-nos de desplaçar a l'Ecoparc.

Allí podem dipositar els residus que no podem tirar al contenidor: oli usat, bateries i piles, cartutxos de tinta, menuts aparells elèctrics, bombetes, ...

En Breu

Indiquen l'eixida de l'A7 de Gata

Aprofitant les tasques de manteniment realitzades en el dipòsit de les Boleries, s'ha instal·lat un cartell indicatiu amb l'eixida de l'A7 de Gata.

Wifi 4EU

Durant els mesos de juliol i agost s'esta realitzant la instal·lació dels punt de wifi gratuÏt amb que comptarà Gata , gràcies a la subvenció "WIFI4EU", una subvenció de 15.000 € per part de la Unió Europea, per tal de dotar a les zones públiques de wifi gratuït.

Croncretament es dotarà de wifi públic la zona de l'Ajuntament I Centre Social, la plaça de l'Església, la plaça Nova, la zona Esportiva de les Sorts I l'Edifici Guillem Agulló.

Gata està entre les 510 localitats espanyoles que es beneficiaran de l'ajuda.

Amb aquesta subvenció la Unió europea vol donar suport a la instal·lació de connexions d'alta velocitat i l'única condició és que la connexió oferida siga d'almenys 30 Mbps.

L'ajuntament rep una subvenció per a triturar restes de poda

L'Ajuntament de Gata ha rebut una subvenció de la Diputació Provincial d'Alacant que compren el servei trituració de restes de poda agrícoles i de jardineria.

Concretament, la subvenció de 3.999,90 euros inclou 10 serveis de trituació per part de la maquinària que contractarà i proporcionarà la pròpia Diputació.

La destinació de les restes de poda, una vegada triturades, serà per una part el compostatge, en la compostadora que s'instal·larà proximament al municipi, i per l'altra a mulching o tècnica de l'embautat per a parcs i jardins municipals o per a qualsevol persona del veinat que ho sol·licite.

Opinió grups municipals

Estimats veïns i veïnes, encara que quan rebeu aquest BIM a casa pot ser que les xifres siguen més baixes, en el moment d'escriure aquestes paraules les xifres d'afectats per coronavirus a la nostra població són molt altes i tindrem toc de queda. Cuideu-se molt perquè el més aviat possible tornem a la normalitat (si és que arriba algun dia, ja que ningú sap ben bé com evolucionarà la pandèmia). És de veres que haurem d'arribar a conviure amb la COVID, però hem de fer tot el possible entre tots per a controlar possibles brots.

També rebreu el BIM una vegada passades les nostres festes patronals, unes festes que fa un parell de mesos les miràvem en la il·lusió de retrobar-nos i disfrutar dels amics, i en qüestió de dues setmanes s'han regirat de dalt baix. Espere que dins del complicat de la situació hàgeu pogut disfrutar un poquet de festa i del nostre patró, el Santissim Crist del Calvari. Des d'ací el meu reconeixement més gran al meu company i Regidor de Festes, Joanvi Vallés, perquè dins de la complicada situació que tenim, mai ha perdut ni les ganes ni l'il·lusió de fer les millors festes possibles.

S'han acabat les obres del carrer trinquet. Són unes obres en les quals esperem donar solució a gran part del problema que tenen els veïns del carrer Paet quan plou. Ara veurem si quan arribe la primera ploguda l'obra és suficient o hem de fer alguna cosa més.

Les obres del gimnàs d'escola estan ja molt avançades i esperem que els nostres menuts puguen fer ús d'ell ja al principi del nou curs. Vam tindre la visita del Conseller d'Educació per visitar les obres i va quedar molt content de com s'està quedant.

Animar-vos a gaudir d'una nova edició de l'Art al Vent, cosa que podrem fer ben bé, ja que és una mostra a l'aire lliure i que a part de gaudir de les teles exposades ens dóna l'excusa perfecta per pegar un passeget i disfrutar del nostre poble. Una abraçada.

Toni Signes (Portaveu del grup municipal socialista).

Aplega un any més l'estiu. Un estiu que, tots, esperàvem amb ganes, i que no està sent com l'havíem imaginat. Quan ja pensàvem que estàvem dins d'una relativa "nova normalitat", s'han disparat els contagis al nostre poble, i amb ells ens hem vist, una vegada més, a fer-ne modificacions a la nostra vida diària.

Volem donar les gràcies a tots els cossos i serveis que atenen aquesta situació tan caòtica, pel seu gran esforç i dedicació. I també volem donar les gràcies a tots els veïns i veïnes que estan respectant-ne les normes, que s'estan vacunant, ajudant així, a què almenys els efectes del virus no siguen tan greus.

Així mateix volem demanar que demostrem una vegada més coneixement. Hem de seguir en davant, hem de fer que la vida i la nostra marxar del dia a dia vaja evolucionant però hem d'adaptar-nos. És important cuidar-nos, no sols per nosaltres mateixos, sinò fer-ho també per les persones que tant estimem i ens envolten. Per favor, respectem les normes i fem-ne cas.

Aquesta situació pareix que ens té estancats, no hi ha prou amb els dos pactes que des de l'Ajuntament hem fet. Per això, nosaltres, el Partit Popular de Gata, anem a proposar un tercer pacte d'ajudes per al nostre poble. Anem a proposar fer un pacte amb modificació del calendari de pagament d'impostos i taxes municipals, implementant exempcions i bonificacions per renda i altres mesures de progressivitat fiscal a les taxes i impostos, amb revisió d'ordenances i flexibilització fiscal i compensacions en taxes i preus públics més afectats per la crisi, aplicables este any i el proper.

Vegem també la necessitat d'ampliar la partida d'ajudes socials del pressupost 2021, amb més ajudes i bonificacions amb l'objectiu de rescatar les famílies, les persones autònomes, el comerç i les empreses locals més afectades per l'emergència sanitària de la Covid-19, amb ajudes directes i amb reducció de la càrrega impositiva a les empreses locals afectades.

Gata necessita ajudes reals, i proposem que es facilite l'accés, sense tanta burocràcia i amb requisits adaptats a la realitat social del nostre poble. Han de ser ajudes fàcils de tramitar i que no passe que per massa burocràcia i massa exigència queden per donar. **Les ajudes són per a ajudar i han de tenir accés totes les persones que ho necessiten, que no queden, com amb el Parèntesi, per exemple, diners per repartir.**

Esperem, que les nostres intencions siguen escoltades i poder aplegar a acords com hem demostrat amb els dos pactes ja signats, i a més esperem que estes ajudes i el coneixement que entre totes i tots hem de posar, ens faça eixir de manera victoriosa , units i amb seny d'aquesta situació pandèmica que tant ens angoixa.

En nom del Partit Popular de Gata, ànims i mantenint-nos units. Totes i tots junts podem fer del nostre un poble millor!

Opinió grups municipals

coalició **compromís** per Gata de Gorgos

Des de totes les regidories estem treballant per fer realitat projectes que facen de Gata un poble més amable, un poble que prioritza la cultura i l'educació. I estem d'enhorabona! Com a conseqüència de la nostra recent visita a la Conselleria d'Educació per sol·licitar inversions a les infraestructures educatives de Gata, vam rebre la visita del Conseller d'Educació Vicent Marzà que, després de visitar l'escola i l'institut, va confirmar una inversió d'uns **6 milions d'euros** per a la **rehabilitació de la nostra escola i l'ampliació de l'institut.**

Per impulsar el comerç i l'economia local, l'equip de govern ha aprovat la primera part de les ajudes del **Pla Resistir** (79.000 € per al sector de la restauració del poble). A més, s'han realitzat millores en la mobilitat amb l'obertura de **2 noves vies**: el nou pont del Camí de Rompudetes i el pas de vianants Miralbons/Av. Marina Alta.

Un altre motiu d'alegria en l'àmbit de la salut i l'esport és que la rehabilitació del **trinquet ja és una realitat** i l'escola municipal i el club de pilota estan fent ús d'aquesta instal·lació històrica del poble, a més d'haver sigut seu d'un campus comarcal de pilota aquest estiu.

Pel que fa a la conservació del patrimoni i la nostra història, recentment ha vist la llum el **documental «La Llata»**, que posa en valor el nostre patrimoni immaterial i que és l'inici d'una sèrie d'iniciatives per tal que no es perda aquest art tan lligat al nostre poble.

Així mateix, aquest és un ajuntament que vol **visibilitzar i defensar els drets** dels col·lectius que estan sent objecte de violència, abús i discriminació en la nostra societat. Recentment, com a mostra de suport al col·lectiu LGTBI+ s'han pintat 3 bancs arc-iris a les nostres places.

Estes són algunes de les coses que han centrat els nostres esforços des de l'última edició del BIM. Seguirem treballant per fer del nostre poble un espai amable per a totes les persones.

Per acabar, només recordar-vos que malgrat l'estat avançat i bon ritme de la vacunació, seguim en pandèmia i hem de ser prudents i responsables, pel bé de tots.

L'alcalde i les regidores i regidors de Compromís estem a la vostra disposició.

Cuidem-nos.

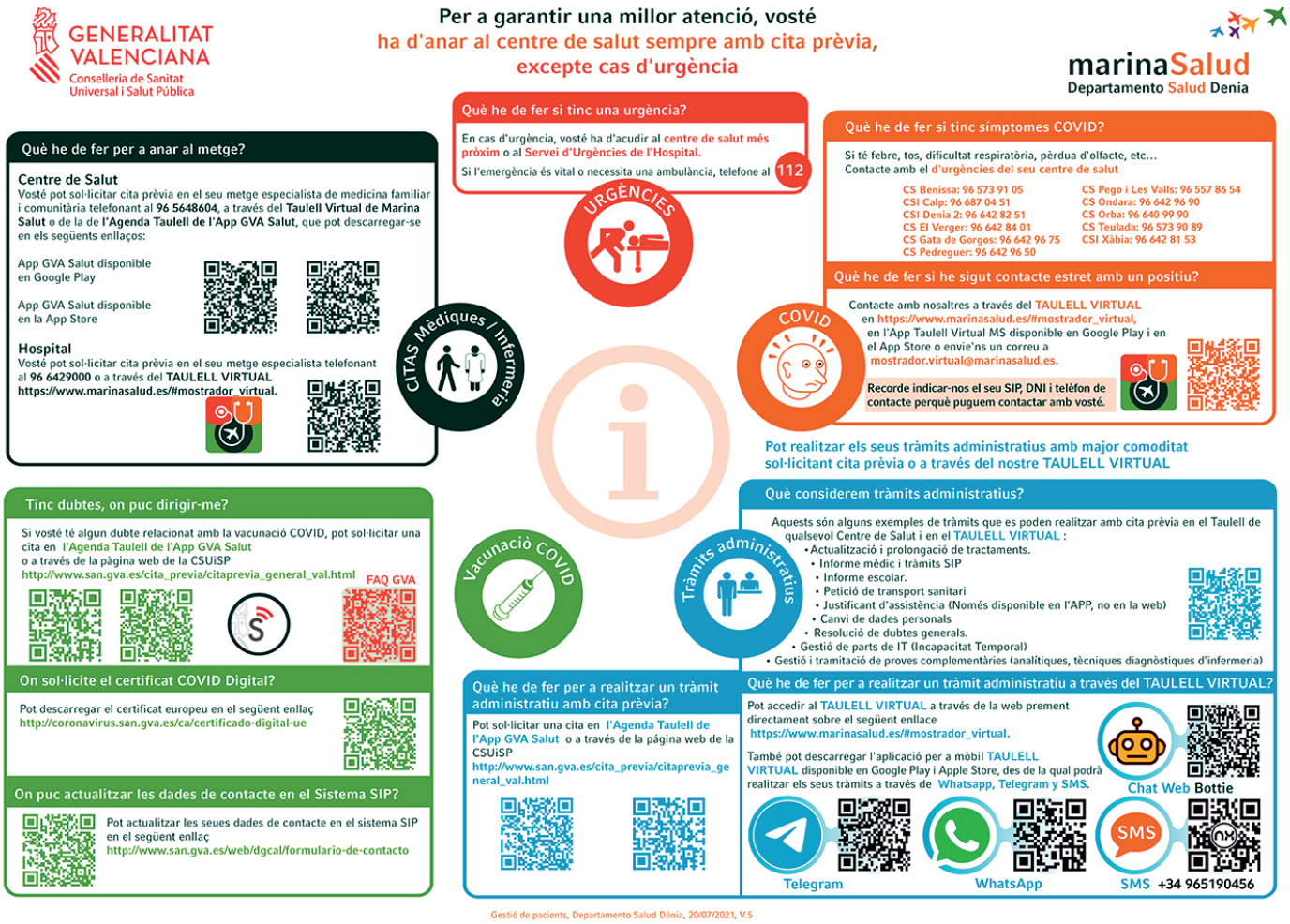

Agenda

Agost

ART AL VENT

DEL 13 D'AGOST AL 5 DE SETEMBRE CARRER LA BASSA

13 DV. — 20:00 h — Carrer La Bassa

INAUGURACIÓ. Actuació de la Colla El Montgó de Gata I grup de danses La Llata.

14 DS. — 20:00 h — Plaça Nova

Actuació Percussió Grup Connecta.

17 DM. — 21:00 h — Centre Social

Presentació del llibre de Just I. Sellés.

19 DJ. — De 17 a 20:30 h — Saló d'actes del Centre Social

DONACIÓ DE SANG.

21 DS. — 20:00 h — Plaça Nova

Rondalla de l'Escola Municipal de Música de Gata.

27 DV. — 21:30 h — Plaça Nova

Riu Rau Film Festival.

28 DS. — 22:00 h — Plaça Nova

Projecció del documental l'ART DE LA LLATA.

Setembre

4 DS. — 20:00 h — Plaça Nova

Cor Serrillàs.

5 DG. — 20:00 h — Plaça Nova

Banda Juvenil de Gata

16 DJ. — De 17 a 20:30 h — Saló d'actes del Centre Social

DONACIÓ DE SANG.

21 DJ. — De 17 a 20:30 h — Saló d'actes del Centre Social

DONACIÓ DE SANG.

PODEU DESCARREGAR LA VERSIÓ DIGITAL (VAL - CAST)

AJUNTAMENT DE **GATA**
DE GORGOS

GOVERN PROVINCIAL ALACANT
La Dipu dels pobles

#VisitaGata
Un poble de portes obertes